

长盛量化红利策略混合型证券投资基金 2026 年第 1 季度报告

2026 年 3 月 31 日

基金管理人：长盛基金管理有限公司

基金托管人：中国工商银行股份有限公司

报告送出日期：2026 年 4 月 22 日

§ 1 重要提示

基金管理人的董事会及董事保证本报告所载资料不存在虚假记载、误导性陈述或重大遗漏，并对其内容的真实性、准确性和完整性承担个别及连带责任。

基金托管人中国工商银行股份有限公司根据本基金合同规定，于 2026 年 04 月 21 日复核了本报告中的财务指标、净值表现和投资组合报告等内容，保证复核内容不存在虚假记载、误导性陈述或者重大遗漏。

基金管理人承诺以诚实信用、勤勉尽责的原则管理和运用基金资产，但不保证基金一定盈利。

基金的过往业绩并不代表其未来表现。投资有风险，投资者在作出投资决策前应仔细阅读本基金的招募说明书。

本报告中财务资料未经审计。

本报告期自 2026 年 01 月 01 日起至 03 月 31 日止。

§2 基金产品概况

基金简称	长盛量化红利混合	
基金主代码	080005	
基金运作方式	契约型开放式	
基金合同生效日	2009 年 11 月 25 日	
报告期末基金份额总额	261,558,210.19 份	
投资目标	本基金以获取中国股票市场红利回报及长期资产增值为投资目标，并追求风险调整后的收益最大化，满足投资人长期稳健的投资收益需求。	
投资策略	本基金通过严格的数量化股票选择方法生成红利风格股票池，在此基础上构建核心股票组合和卫星股票组合，从而形成基于核心-卫星投资策略的股票资产组合。其中，大类资产配置策略综合考虑宏观经济、政策导向和市场环境（市场估值水平、资金供求）等因素，股票投资中将红利股票投资为主导，以价值型企业及分红能力作为选择投资对象的核心标准。	
业绩比较基准	75%×中证红利指数+25%×中证综合债指数	
风险收益特征	本基金为混合型基金，具有较高风险、较高预期收益的特征，其风险和预期收益低于股票型基金、高于债券型基金和货币市场基金。	
基金管理人	长盛基金管理有限公司	
基金托管人	中国工商银行股份有限公司	
下属分级基金的基金简称	长盛量化红利混合 A	长盛量化红利混合 C
下属分级基金的交易代码	080005	020155
报告期末下属分级基金的份额总额	170,866,258.64 份	90,691,951.55 份

§ 3 主要财务指标和基金净值表现

3.1 主要财务指标

单位：人民币元

主要财务指标	报告期（2026 年 1 月 1 日-2026 年 3 月 31 日）	
	长盛量化红利混合 A	长盛量化红利混合 C
1. 本期已实现收益	11,809,050.79	5,403,819.29
2. 本期利润	10,155,757.67	4,535,452.69
3. 加权平均基金份额本期利润	0.0531	0.0488
4. 期末基金资产净值	391,161,715.04	205,940,520.73
5. 期末基金份额净值	2.2893	2.2708

注：1、所述基金业绩指标不包括持有人认购或交易基金的各项费用，计入费用后实际收益水平要低于所列数字。

2、所列数据截止到 2026 年 03 月 31 日。

3、本期已实现收益指基金本期利息收入、投资收益、其他收入（不含公允价值变动收益）扣除相关费用和信用减值损失后的余额，本期利润为本期已实现收益加上本期公允价值变动收益。

4、本基金自 2023 年 12 月 04 日起增加 C 类基金份额，并自该日起接受投资者对 C 类基金份额的申购和赎回。

3.2 基金净值表现

3.2.1 基金份额净值增长率及其与同期业绩比较基准收益率的比较

长盛量化红利混合 A

阶段	净值增长率①	净值增长率标准差②	业绩比较基准收益率③	业绩比较基准收益率标准差④	①-③	②-④
过去三个月	2.18%	0.90%	3.26%	0.78%	-1.08%	0.12%
过去六个月	6.25%	0.71%	4.06%	0.62%	2.19%	0.09%
过去一年	6.52%	0.68%	5.29%	0.63%	1.23%	0.05%
过去三年	24.16%	0.72%	11.02%	0.71%	13.14%	0.01%
过去五年	38.50%	0.81%	19.71%	0.77%	18.79%	0.04%
自基金合同生效起至今	461.92%	1.25%	80.58%	0.99%	381.34%	0.26%

长盛量化红利混合 C

第 3 页 共 12 页

阶段	净值增长率①	净值增长率标准差②	业绩比较基准收益率③	业绩比较基准收益率标准差④	①—③	②—④
过去三个月	2.09%	0.90%	3.26%	0.78%	-1.17%	0.12%
过去六个月	6.04%	0.71%	4.06%	0.62%	1.98%	0.09%
过去一年	6.10%	0.68%	5.29%	0.63%	0.81%	0.05%
自基金新增本类份额起至今	22.32%	0.76%	12.81%	0.75%	9.51%	0.01%

3.2.2 自基金合同生效以来基金累计净值增长率变动及其与同期业绩比较基准收益率变动的比较

长盛量化红利混合A累计净值增长率与同期业绩比较基准收益率的历史走势对比图

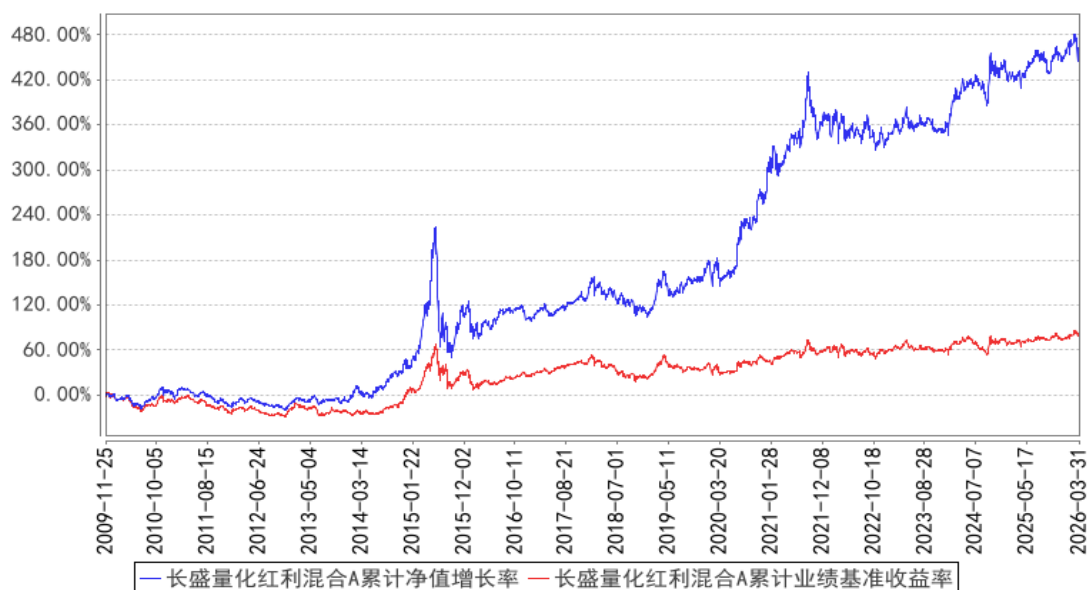

长盛量化红利混合C累计净值增长率与同期业绩比较基准收益率的历史走势对比图

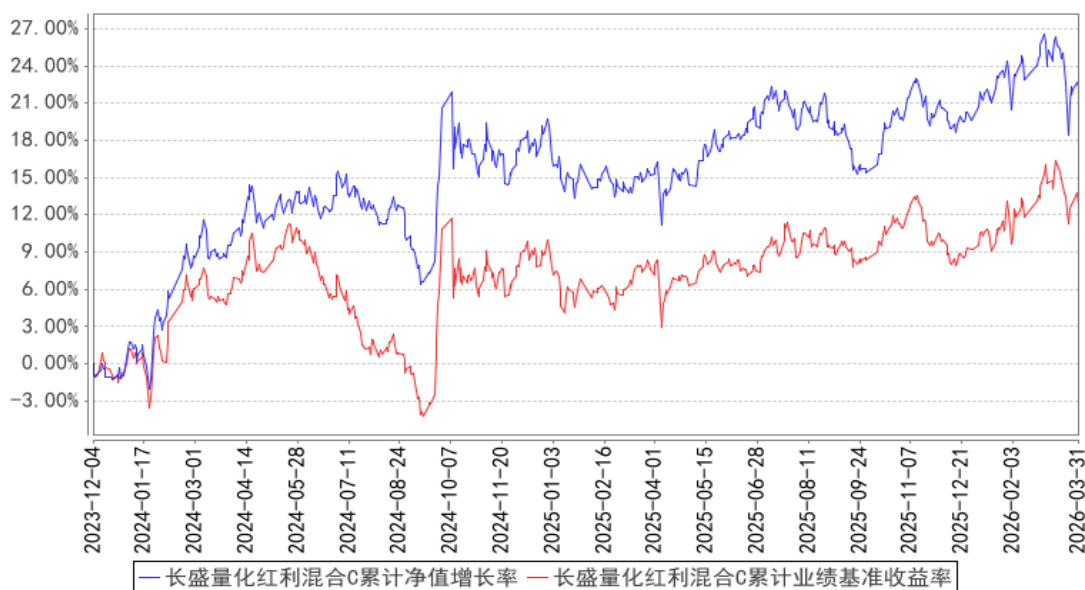

注：按照本基金合同规定，本基金基金管理人应当自基金合同生效之日起六个月内使基金的投资组合比例符合基金合同的约定。截至报告日，本基金的各项资产配置比例符合基金合同的有关约定。

§4 管理人报告

4.1 基金经理（或基金经理小组）简介

姓名	职务	任本基金的基金经理期限		证券从业年限	说明
		任职日期	离任日期		
王宁	本基金基金经理，长盛成长价值证券投资基金基金经理，公司首席投资官。	2021年8月26日	-	28年	王宁先生，硕士。历任华夏基金管理有限公司基金经理助理，基金经理等职务。2005年8月加入长盛基金管理有限公司，曾任基金经理助理、基金经理、权益投资部总监、总经理助理、副总经理等。
陈亘斯	本基金基金经理，长盛中小盘精选混合型证券投资基金基金经理，长盛同庆中证800指数型证券投资基金(LOF)基金经理，长盛中证A100指数证券投资基金基金经理，长盛沪深300指数证券投资基金(LOF)基金经理，长盛同鑫行业配置混合型证券投资基金	2025年8月12日	-	17年	陈亘斯先生，硕士。曾任PineRiver资产管理公司量化分析师，国元期货有限公司金融工程部研究员、部门经理，北京长安德瑞威投资有限责任公司投资经理。2017年2月加

<p>基金经理，长盛中证申万一带一路主题指数证券投资基金（LOF）基金经理，长盛中证全指证券公司指数证券投资基金（LOF）基金经理，长盛环球景气行业大盘精选混合型证券投资基金基金经理，长盛北证 50 成份指数增强型发起式证券投资基金基金经理，长盛中证红利低波动 100 指数型证券投资基金基金经理，长盛中证 A500 指数增强型证券投资基金基金经理，长盛上证科创板芯片指数发起式证券投资基金基金经理，长盛上证科创板综合指数增强型证券投资基金基金经理，量化投资部总经理助理。</p>				<p>入长盛基金管理有限公司，曾任基金经理助理。</p>
--	--	--	--	------------------------------

注：1、上表基金经理的任职日期和离任日期均指公司决定确定的聘任日期和解聘日期；

2、“证券从业年限”中“证券从业”的含义遵从《证券投资基金经营机构董事、监事、高级管理人员及从业人员监督管理办法》的相关规定。

4.1.1 期末兼任私募资产管理计划投资经理的基金经理同时管理的产品情况

本基金本报告期内无基金经理兼任私募资产管理计划投资经理的情况。

4.2 管理人对报告期内本基金运作合规守信情况的说明

本报告期内，本基金管理人严格按照《证券投资基金法》及其各项实施准则、本基金基金合同和其他有关法律法规、监管部门的相关规定，依照诚实信用、勤勉尽责的原则管理和运用基金资产，在严格控制投资风险的基础上，为基金份额持有人谋求最大利益，没有损害基金份额持有人利益的行为。

4.3 公平交易专项说明

4.3.1 公平交易制度的执行情况

报告期内，公司严格执行《公司公平交易细则》各项规定，在研究、投资授权与决策、交易执行等各个环节，公平对待旗下所有投资组合，包括公募基金、社保组合、私募资产管理计划等。具体如下：

研究支持，公司旗下所有投资组合共享公司研究部门研究成果，所有投资组合经理在公司研究平台上拥有同等权限。

投资授权与决策，公司实行投资决策委员会领导下的投资组合经理负责制，各投资组合经理

在投资决策委员会的授权范围内，独立完成投资组合的管理工作。各投资组合经理遵守投资信息隔离墙制度。

交易执行，公司实行集中交易制度，所有投资组合的投资指令均由交易部统一执行委托交易。交易部依照《公司公平交易细则》的规定，场内交易，强制开启恒生交易系统公平交易程序；场外交易，严格遵守相关工作流程，保证交易执行的公平性。

投资管理行为的监控与分析评估，公司风险管理部、监察稽核部，依照《公司公平交易细则》的规定，持续、动态监督公司投资管理全过程，并进行分析评估，及时向公司管理层报告发现问题，保障公司旗下所有投资组合均被公平对待。

公司对过去 4 个季度的同向交易行为进行数量分析，计算溢价率、贡献率、占优比等指标，使用双边 90%置信水平对 1 日、3 日、5 日的交易片段进行 T 检验，未发现违反公平交易及利益输送的行为。

4.3.2 异常交易行为的专项说明

本报告期内，本公司旗下所有投资组合参与的交易所公开竞价交易中，未发现同日反向交易成交较少的单边交易量超过该证券当日成交量的 5% 的交易。

本报告期内，未发现本基金有可能导致不公平交易和利益输送的异常交易行为。

4.4 报告期内基金的投资策略和运作分析

2026 年一季度在宏观弱复苏与中东地缘冲突背景下，红利板块逆势走强。宏观方面，10 年期国债收益率降至 1.82%，与红利指数 4.69% 的股息率形成显著利差。政策端，《上市公司治理准则》落地实施，鼓励增加分红频次，对具备条件而未分红的企业要求充分披露原因。中观结构上，银行、煤炭、交运三大板块超 40% 个股破净，指数 PB 分别为 0.67、1.74、1.38。自 3 月初开始，在伊朗与美以对峙升级、霍尔木兹海峡油运大幅受阻的背景下，布伦特原油一度突破 110 美元，煤炭受益于替代能源预期而获得资金大幅涌入。红利避险属性先抑后扬，央企红利 50 全收益、中证红利全收益、红利低波 100 全收益分别上涨 6.38%、4.39% 和 2.35%。

长盛量化红利基金 2026 年一季度以稳定的仓位运行，根据策略积极调整组合的行业与风格，增配盈利质量较高且业绩较稳定的能支撑未来较高股息率的上市公司，同时减配盈利能力和质量可能恶化的无法持续高分红的上市公司，保持组合的红利特性具有较强的前瞻性和延续性。

4.5 报告期内基金的业绩表现

截至本报告期末长盛量化红利混合 A 的基金份额净值为 2.2893 元，本报告期基金份额净值增长率为 2.18%，同期业绩比较基准收益率为 3.26%；截至本报告期末长盛量化红利混合 C 的基金份

额净值为 2.2708 元，本报告期基金份额净值增长率为 2.09%，同期业绩比较基准收益率为 3.26%。

4.6 报告期内基金持有人数或基金资产净值预警说明

本基金本报告期内不存在连续二十个工作日基金份额持有人数量不满二百人或者基金资产净值低于五千万元的情形。

§5 投资组合报告

5.1 报告期末基金资产组合情况

序号	项目	金额（元）	占基金总资产的比例（%）
1	权益投资	549,644,353.07	91.57
	其中：股票	549,644,353.07	91.57
2	基金投资	-	-
3	固定收益投资	-	-
	其中：债券	-	-
	资产支持证券	-	-
4	贵金属投资	-	-
5	金融衍生品投资	-	-
6	买入返售金融资产	-	-
	其中：买断式回购的买入返售金融资产	-	-
7	银行存款和结算备付金合计	50,029,166.06	8.33
8	其他资产	571,579.69	0.10
9	合计	600,245,098.82	100.00

5.2 报告期末按行业分类的股票投资组合

5.2.1 报告期末按行业分类的境内股票投资组合

代码	行业类别	公允价值（元）	占基金资产净值比例（%）
A	农、林、牧、渔业	-	-
B	采矿业	35,743,854.40	5.99
C	制造业	216,471,555.21	36.25
D	电力、热力、燃气及水生产和供应业	52,501,848.00	8.79
E	建筑业	20,831,022.80	3.49
F	批发和零售业	21,989,310.00	3.68
G	交通运输、仓储和邮政业	41,922,314.36	7.02
H	住宿和餐饮业	-	-
I	信息传输、软件和信息技术服务业	23,021,670.87	3.86
J	金融业	85,000,364.55	14.24

K	房地产业	5,685,924.00	0.95
L	租赁和商务服务业	17,116,356.88	2.87
M	科学研究和技术服务业	475,710.00	0.08
N	水利、环境和公共设施管理业	11,005,975.00	1.84
O	居民服务、修理和其他服务业	-	-
P	教育	2,483,950.00	0.42
Q	卫生和社会工作	-	-
R	文化、体育和娱乐业	15,394,497.00	2.58
S	综合	-	-
	合计	549,644,353.07	92.05

5.2.2 报告期末按行业分类的港股通投资股票投资组合

本基金本报告期末未持有港股通投资股票。

5.3 期末按公允价值占基金资产净值比例大小排序的股票投资明细

5.3.1 报告期末按公允价值占基金资产净值比例大小排序的前十名股票投资明细

序号	股票代码	股票名称	数量（股）	公允价值（元）	占基金资产净值比例（%）
1	600066	宇通客车	614,000	22,018,040.00	3.69
2	603967	中创物流	1,196,360	16,007,296.80	2.68
3	601872	招商轮船	798,800	13,068,368.00	2.19
4	000333	美的集团	168,195	12,841,688.25	2.15
5	601169	北京银行	2,317,100	12,767,221.00	2.14
6	600642	申能股份	1,416,700	12,622,797.00	2.11
7	601717	中创智领	542,300	11,057,497.00	1.85
8	600415	小商品城	848,602	10,980,909.88	1.84
9	600461	洪城环境	1,053,600	10,388,496.00	1.74
10	600757	长江传媒	1,159,900	10,241,917.00	1.72

5.4 报告期末按债券品种分类的债券投资组合

本基金本报告期末未持有债券。

5.5 报告期末按公允价值占基金资产净值比例大小排序的前五名债券投资明细

本基金本报告期末未持有债券。

5.6 报告期末按公允价值占基金资产净值比例大小排序的前十名资产支持证券投资 明细

本基金本报告期末未持有资产支持证券。

5.7 报告期末按公允价值占基金资产净值比例大小排序的前五名贵金属投资明细

本基金本报告期末未持有贵金属。

5.8 报告期末按公允价值占基金资产净值比例大小排序的前五名权证投资明细

本基金本报告期末未持有权证。

5.9 报告期末本基金投资的股指期货交易情况说明

5.9.1 报告期末本基金投资的股指期货持仓和损益明细

本基金本报告期末无股指期货投资。

5.9.2 本基金投资股指期货的投资政策

本基金本报告期内未投资股指期货。

5.10 报告期末本基金投资的国债期货交易情况说明

5.10.1 本期国债期货投资政策

本基金本报告期内未投资国债期货。

5.10.2 报告期末本基金投资的国债期货持仓和损益明细

本基金本报告期末无国债期货投资。

5.10.3 本期国债期货投资评价

本基金本报告期内未投资国债期货。

5.11 投资组合报告附注

5.11.1 本基金投资的前十名证券的发行主体本期是否出现被监管部门立案调查，或在报告编制日前一年内受到公开谴责、处罚的情形

北京银行：

2025 年 9 月 30 日，国家金融监督管理总局北京监管局行政处罚信息公开表显示，北京银行股份有限公司存在贷款风险分类不准确等 7 项违法违规事实，被处罚款 530 万元。2025 年 11 月 28 日，银罚决字(2025)84 号显示，北京银行股份有限公司存在违反账户管理规定等 9 项违法违规事实，被处警告，没收违法所得 1,886.3 元，罚款 2,526.85 万元。本基金对上述主体所发行证券的投资决策程序符合法律法规、基金合同和公司投资制度的规定。

除上述事项外，本报告期内本基金投资的前十名证券的发行主体无被监管部门立案调查，无在报告编制日前一年内受到公开谴责、处罚。

5.11.2 基金投资的前十名股票是否超出基金合同规定的备选股票库

本基金投资的前十名股票，均为基金合同规定备选股票库之内的股票。

5.11.3 其他资产构成

序号	名称	金额（元）
1	存出保证金	179,208.81
2	应收证券清算款	-
3	应收股利	-
4	应收利息	-
5	应收申购款	392,370.88
6	其他应收款	-
7	其他	-
8	合计	571,579.69

5.11.4 报告期末持有的处于转股期的可转换债券明细

本基金本报告期末未持有处于转股期的可转换债券。

5.11.5 报告期末前十名股票中存在流通受限情况的说明

本基金本报告期末前十名股票中不存在流通受限情况。

5.11.6 投资组合报告附注的其他文字描述部分

由于四舍五入的原因，分项之和与合计项之间可能存在尾差。

§6 开放式基金份额变动

单位：份

项目	长盛量化红利混合 A	长盛量化红利混合 C
报告期期初基金份额总额	214,803,140.40	95,528,690.24
报告期期间基金总申购份额	24,948,104.95	15,334,665.47
减：报告期期间基金总赎回份额	68,884,986.71	20,171,404.16
报告期期间基金拆分变动份额（份额减少以“-”填列）	-	-
报告期期末基金份额总额	170,866,258.64	90,691,951.55

§7 基金管理人运用固有资金投资本基金情况

7.1 基金管理人持有本基金份额变动情况

本基金本报告期无基金管理人运用固有资金投资本基金的情况。

7.2 基金管理人运用固有资金投资本基金交易明细

本基金本报告期无基金管理人运用固有资金投资本基金的情况。

§8 影响投资者决策的其他重要信息

8.1 报告期内单一投资者持有基金份额比例达到或超过 20%的情况

本基金本报告期内无单一投资者持有基金份额比例达到或超过 20%的情况。

8.2 影响投资者决策的其他重要信息

本基金本报告期内无影响投资者决策的其他重要信息。

§9 备查文件目录

9.1 备查文件目录

- 1、长盛量化红利策略混合型证券投资基金相关批准文件；
- 2、《长盛量化红利策略混合型证券投资基金基金合同》；
- 3、《长盛量化红利策略混合型证券投资基金托管协议》；
- 4、《长盛量化红利策略混合型证券投资基金招募说明书》；
- 5、法律意见书；
- 6、基金管理人业务资格批件、营业执照；
- 7、基金托管人业务资格批件、营业执照。

9.2 存放地点

备查文件存放于基金管理人和/或基金托管人的办公地址。

9.3 查阅方式

投资者可到基金管理人和/或基金托管人的办公地址和/或基金管理人互联网站免费查阅备查文件。在支付工本费后，投资者可在合理时间内取得备查文件的复制件或复印件。

投资者对本报告书如有疑问，可咨询本基金管理人长盛基金管理有限公司。

客户服务中心电话：400-888-2666、010-86497888。

网址：<http://www.csfunds.com.cn>。

长盛基金管理有限公司

2026 年 4 月 22 日